



Hermance - Secteur 2

fiche RAC-HER-1008

Recensement architectural du canton de Genève (RAC-2018). Chef de projet: Frédéric Python. Mandataires: Atelier Archiplein et Karina Queijo. Auteurs: Angela Durruthy Colas Bédât, Francis Jacquier, Karina Queijo, Bruno Santos, Marikit Taylor, Catherine Theiller. Evaluation patrimoniale: commission scientifique de suivi, 1er février 2019. © Office du patrimoine et des sites.

Ancienne maison forte - Rampe du Bourg-Dessus 4

Hermance

Rampe du Bourg-Dessus 4

Parcelle: 28:2199

Bâtiment GE: 14

EGID: 1018295



Hermance

Rue du Bourg-Dessus 11

Parcelle: 28:2198

Bâtiment GE: 14

EGID: 1018295

Hermance

Rue de l' Eglise 1

Parcelle: 28:871

Bâtiment GE: 14

EGID: 1018295

Evaluation

Valeur: Exceptionnel

Description

La maison - dite «du Mestral» ou «Château», devenue mairie en 1986 (Guide artistique 2011) - est située entre le Bourg-Dessus et le Bourg-Dessous d'Hermance. Elle est déjà cadastrée – excepté en sa partie nord-est – en 1731 comme «maison, écurie et cour» appartenant à Louison Thomas. En 1809, la maison et sa petite écurie saillante au sud-est (alors cadastrée séparément) appartenaient à Pierre François Montilliet.

La maison, constituée aujourd'hui de deux corps de bâtiment, est articulée en un plan en L irrégulier. La façade principale (sud) du corps de bâtiment occidental – vraisemblablement la partie la plus ancienne de l'édifice (Brunier 1989) – est flanquée d'une tour ronde abritant l'un des rares escaliers à vis repérés à Hermance; ce corps s'élève sur deux étages sur rez-de-chaussée avec combles habitables, couverts d'une toiture à trois pans; la tour, avec pigeonnier et coiffée d'une toiture en flèche, semble comporter quelques percements médiévaux, notamment une fenêtre à encadrement de molasse chanfreiné côté est (mise au jour tardivement, puisqu'elle n'apparaît pas sur les relevés de 1954). D'après Guillaume Fatio (1954), cette tour daterait du XVe siècle, une datation qu'il avance également pour une partie des fondations. La présence, contre le mur est du rez-de-chaussée (actuellement sous-sol), des vestiges d'une cheminée et d'une niche en molasse semblent accréditer cette datation pour l'entier du corps de bâtiment; des poutres moulurées datables entre la fin du XVe et le XVIIe ont encore été vues par Isabelle Brunier dans cette même pièce; d'autres, situées au 1er étage (actuel rez-de-

chaussée), sont plus difficilement datables (anciennes? retaillées? copies?) (Brunier 1989). Selon Bory (1975), la charpente pourrait dater du XVIIIe siècle. Les armoiries surmontant l'entrée sont celles des Meyer de Stadelhofen, propriétaires de la maison dans la première moitié du XXe siècle (Fatio 1954).

Le second corps de bâtiment, à l'est, suit la déclivité du terrain: il présente un seul niveau avec combles habitables à l'est, mais un étage supplémentaire à l'ouest et au sud, où sa façade s'aligne (avec une légère rupture d'angle) sur celle du corps de bâtiment occidental; l'ensemble est couvert d'un toit à trois pans. D'après Bujard (1997), le plafond gothique qui s'y trouve y a été placé sans doute à la fin du XIXe siècle, quand ce corps de bâtiment (auparavant une grange) a été transformé en habitation; des fenêtres ont alors également été percées.

Une annexe basse d'un étage sur rez-de-chaussée, avec fenêtres à encadrements néo-médiévaux avec linteaux à accolades, occupe depuis le début du XXe siècle l'espace dans l'angle entre les deux corps de bâtiment.

Après 1809, le bâtiment connaît une série de transformations, avec notamment l'agrandissement du corps de bâtiment dans lequel a été établi le logement. Des annexes ont également été aménagées en 1904 et 1913. En 2003 et 2007, des transformations intérieures interviennent, au niveau des combles, du rez-de-chaussée et l'ajout d'un ascenseur. Malgré ces transformations, l'ancienne maison forte, abritant actuellement la mairie d'Hermance, a conservé de nombreux éléments anciens et présente un gabarit ancien, bien qu'ayant été modifié depuis son état primitif.

Chronologie

1731 - Cadastration

- (en 1731) : Maison, écurie et cour
- Propriétaire(s): THOMAS Louison

Sources

- Archives départementales de Haute-Savoie - 1 C d 215-B copie, 1286 - Mappede sarde (plan), Hermance
- AEG - D Rg 36, 1286 - Mappede sarde (registre), Hermance

1809 - Cadastration

- (en 1809) : Maison
- Propriétaire(s): MONTILLIET Pierre François

Sources

- AEG - Cadastre E 3, Hermance, section A, 144
- AEG - Cadastre E Rg 20, Hermance, section A, 144

1849 - Cadastration

- (en 1849) : 14, lettre a, Rez-de-chaussée, 51.30m2; lettre b, Rez-de-chaussée, 133.95m2
- Propriétaire(s): CAVET Antoine

Sources

- DCMO, Archives du cadastre - Registres comptes bâtiments, Hermance, 18
- DCMO, Archives du cadastre - Registres plans bâtiments, 1849

1898 - Construction

- TP1898/120 (le 09.07.1898) : Reconstruction de l'immeuble sis près de l'église
- Architecte(s): JUVET H.
- Propriétaire(s): MEYR-BOGGIO Mr

Sources

- AEG - TP1898/120

1901 - Transformation

- (le 14.12.1901) : 14, logement et dépendances, maçonnerie, 278.05m2
- Propriétaire(s): BOGGIO Louise

Sources

- DCMO, Archives du cadastre - Registres comptes bâtiments, Hermance, 19
- DCMO, Archives du cadastre - Registres plans bâtiments, 1902, 54

1904 - Construction

- TP1904/169 (le 17.06.1904) : Construction d'une annexe au château existant
- Architecte(s): BOVY Léon
- Propriétaire(s): MEYER-BOGGIO Mr le Comte

Sources

- AEG - TP1904/169

1913 - Construction

- TP1913/243 (le 08.07.1913) : Construction de deux annexes
- Architecte(s): ROCH Alfred
- Propriétaire(s): MEYER DE STADELHOFER

Sources

- AEG - TP1913/243

1948 - Cadastration

- (le 17.11.1948) : 14. logement et dépendances, maçonnerie, 326m2 (transformation)
- Propriétaire(s): MEYER DE STADELHOFER Aline Wilhelmine Louise Jeanne dite Louise

Sources

- DCMO, Archives du cadastre - Registres comptes bâtiments, Hermance, 19
- AEG - Registres mutations, 1948, 13

2003 - Transformation

- DD 98198 (le 28.08.2003) : Aménagement des combles de la mairie - création d'un ascenseur - lucarnes
- Architecte(s): GANZ & A.N. MULLER
- Propriétaire(s): Commune d'Hermance

Sources

- Base SAD - DD 98198

2007 - Transformation

- DD 100967 (le 08.03.2007) : Transformation et aménagement du rez-de-chaussée de la mairie
- Architecte(s): GANZ & A.N. MULLER
- Propriétaire(s): Commune d'Hermance

Sources

- Base SAD - DD 100967

2014 - Transformation

- DD 41014 (le 23.10.2014) : Aménagement d'un jardin du souvenir et extension d'un colombarium
- Architecte(s): BODENMANN Frank-Johann
- Propriétaire(s): Commune d'Hermance

Sources

- Base SAD - DD 41014

Bibliographie

- Bory, Monique (dir.), Recensement architectural du canton de Genève: Commune d'Hermance, 1978, Fiche 144
- Pisteur, John, «Hermance», in Heimatschutz = Patrimoine, 7, 1912, pp. 49-57, p. 53

- Barde, Edmond, Anciennes maisons de campagne genevoises, Genève, 1937, p. 15
- Bertrand, P., «Le petit château "Le Mestral"», in Tribune de Genève, 28 juillet 1981
- Brunier, Isabelle, Le Mestral, actuelle mairie d'Hermance, Rapport historique succinct, 17 mai 1989
- Brulhart Armand, Deuber-Pauli Erica, Arts et monuments, Ville et Canton de Genève, 2ème édition, Benteli, Berne, 1993, p. 254
- Bujard, Jacques, Hermance, 1247-1997 : une ville neuve médiévale. In: Bulletin de la Société d'histoire et d'archéologie de Genève. Genève, T. 25, 1997, pp. 76-77
- Guide artistique de la Suisse, Tome 4a: Jura, Jura bernois, Neuchâtel, Vaud, Genève, Société d'histoire de l'art en Suisse, 2011, p. 533
- Dossier SCA He 07

Iconographie



Façade ouest



Détail façade ouest



Détail façade sud



Couverture, façade sud



Détail tourelle, façade sud



Façade sud, avec pierre armoriée

Epi de faitage tourelle



Emplacement de porte de grange à arc en anse de panier, façade sud



Détail façade sud, tourelle à gauche

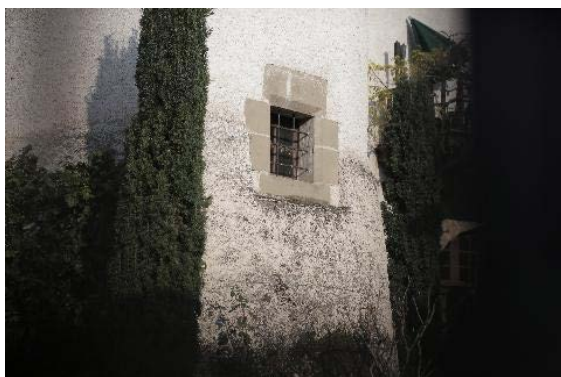

Tour, baie chanfreinée



Détail façade sud, tourelle à droite



Détail ouvertures à arc en accolade, façade sud



Façade est



Porte d'entrée, façade nord



Détail façade nord, ouvertures à arc en accolade



Façade ouest



Façade nord



Détail façade nord, ouverture à arc surbaissé



Façade nord-ouest, porte



Détail ouvertures à arc en accolade, façade nord

Façade nord-ouest, détail de vestiges de baies anciennes



Détail ouvertures à arc en accolade, façade nord

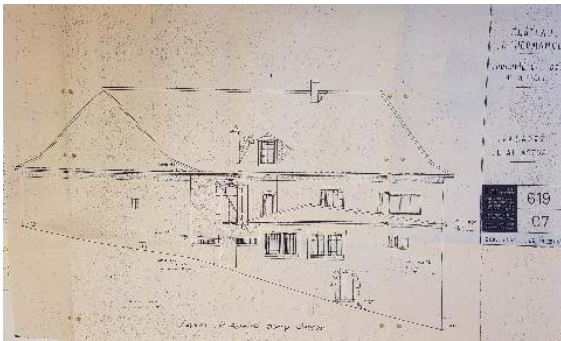

Relevé de la façade nord

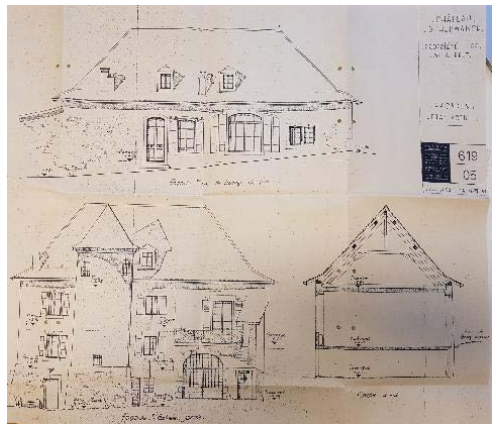

Relevés des façades

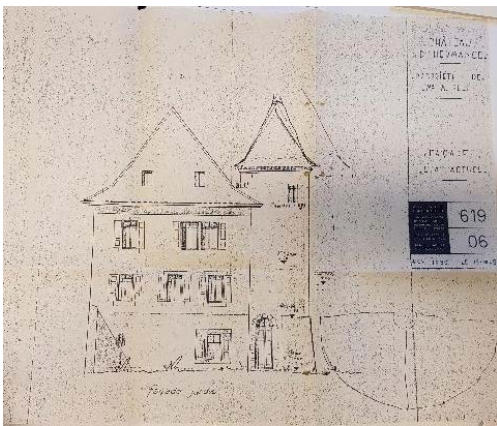

Relevé de la façade ouest



Date de génération : 2019-07-16