



Hermance - Secteur 1

fiche RAC-HER-0137

Recensement architectural du canton de Genève (RAC-2018). Chef de projet: Frédéric Python. Mandataires: Atelier Archiplein et Karina Queijo. Auteurs: Angela Durruthy Colas Bédât, Francis Jacquier, Karina Queijo, Bruno Santos, Marikit Taylor, Catherine Theiller. Evaluation patrimoniale: commission scientifique de suivi, 1er février 2019. © Office du patrimoine et des sites.

Ancienne maison rurale - Rue du Nord 34

Hermance
Rue du Nord 34
Parcelle: 28:1808
Bâtiment GE: 32
EGID: 1018412



Evaluation

Valeur: Exceptionnel

Description

Maison située dans le Bourg-Dessous d'Hermance, déjà cadastrée en 1731 comme correspondant à la partie orientale d'une «maison, grange et place» appartenant à Nicolas Moutelet (la partie occidentale de la parcelle correspondant à l'emplacement de l'actuelle rue du Nord 36). En 1809, elle est signalée comme maison appartenant à Josette Guiland, déjà avec son étendue actuelle.

La maison est contiguë à l'est de la rue du Nord 32, et à l'ouest de la rue du Nord 36. De plan rectangulaire allongé, elle s'élève d'un niveau sur rez-de-chaussée, recouvert d'un toit à deux pans. La façade sur rue, au sud, avec, au rez-de-chaussée, sa porte à encadrement de molasse appareillée à arc en plein-cintre, et son escalier extérieur (tournant) menant au 1er étage (reconstruit néanmoins en ciment au XXe siècle), rappelle la typologie habituelle des maisons médiévales d'Hermance, avec logement au 1er étage et «cave» de plain-pied. La façade nord présente elle aussi un escalier extérieur menant à l'étage; un demi-oculus au sommet du mur éclaire les combles.

L'analyse archéologique (Bujard 1997) a montré que cette maison a été construite au XIIIe siècle, au même moment que le mur d'enceinte nord de la ville, auquel elle était adossée, et que la maison contiguë à l'est (maçonneries liées). L'appareil des murs conservés montre que, dans un premier temps, son plan ne s'étendait que sur la moitié de sa longueur actuelle; le rez-de-chaussée était maçonné en pierre sur 3 m de haut (excepté pour le mur nord, constitué par l'enceinte même et s'élevant sur au moins 6 m) et percé d'un passage voûté en l'angle sud-ouest de sa façade sud primitive; l'étage, construit en bois, était accessible par un escalier extérieur (vestiges du palier); le toit était en appentis, versant vers le nord («certaines des pannes de la charpente étaient supportées par des corbeaux formés de grosses pierres»: Bujard 1997). La maison était précédée au sud par une cour délimitée par un mur.

Les solives du plafond de la «cave», remplacées suite à un incendie, ont été datées par dendrochronologie au printemps 1288 (rapport LRD9/R2384; Bujard 1997). Le bois de coffrage d'une petite niche située entre deux arcades surbaissées aveugles du mur mitoyen oriental a été daté au printemps 1295 (rapport LRD9/R2384;

Bujard 1997). Au X^{IV}e siècle probablement (maçonneries en épi), la maison a été agrandie d'une dizaine de mètres vers le sud, et son toit complété à deux pans. Le mur de refend constitué par la façade primitive reçut alors une armoire double à linteaux sur coussinets, une petite niche et vraisemblablement une porte. Deux fenêtres ont été percées à l'étage dans le mur d'enceinte (vestiges de piédroits encore conservés, malgré plusieurs élargissements ultérieurs, notamment au X^{Ve}). Deux fenêtres sur le mur mitoyen oriental témoignent d'un 2^e étage construit toujours au X^{IV}e siècle (maçonneries en épi).

Vers 1435 (datation dendrochronologique des solives de la cuisine – moulurées – et de la cave: rapport LRD9/R2384; Bujard 1997), la maison a fait l'objet de grandes transformations. La façade sur rue a acquis son organisation actuelle. Le mur de refend (façade primitive) a été percé d'une arcade au rez-de-chaussée, les murs ont été repris en sous-œuvre et une porte a été ouverte dans le mur ouest (Bujard 1997). Une arcade surbaissée aveugle a été ménagée au 1^{er} étage, dans le mur occidental de la pièce sud (la cuisine).

Chronologie

1731 - Cadastration

- (en 1731) : Maison, grange et place
- Propriétaire(s): MOUTELET Nicolas

Sources

- Archives départementales de Haute-Savoie - 1 C d 215-B copie, 1460 - Mapped sarde (plan), Hermance
- AEG - D Rg 36, 1460 - Mapped sarde (registre), Hermance

1809 - Cadastration

- (en 1809) : Maison
- Propriétaire(s): GUILLAND Josette

Sources

- AEG - Cadastre E 3, Hermance, section A, 28
- AEG - Cadastre E Rg 20, Hermance, section A, 28

1849 - Cadastration

- (en 1849) : 32, logement, dépendances, maçonnerie, 94m²; 32, lettre a, rez-de-chaussée, 46.10m²; 32; étages supérieurs, 46.10m²
- Propriétaire(s): JUGE Pierre

Sources

- DCMO, Archives du cadastre - Registres comptes bâtiments, Hermance, 79
- DCMO, Archives du cadastre - Registres plans bâtiments, 1849

1849 - Cadastration

- (en 1849) : 32, logement, dépendances, maçonnerie, 94m²; lettre b, rez-de-chaussée, 47.90m², étages supérieurs, 47.90m²; lettre c, place, 25.70m²
- Propriétaire(s): MERMOUD Jacqueline

Sources

- DCMO, Archives du cadastre - Registres comptes bâtiments, Hermance, 79
- DCMO, Archives du cadastre - Registres plans bâtiments, 1849

Bibliographie

- Bory, Monique (dir.), Recensement architectural du canton de Genève: Commune d'Hermance, 1978, fiche 106
- Bujard, Jacques, Hermance, 1247-1997 : une ville neuve médiévale. In: Bulletin de la Société d'histoire et d'archéologie de Genève. Genève, T. 25, 1997, pp. 10, 21, 22, 38-42
- Ackermann, Isabelle, Hans-Moevi, Marta, Roland, Isabelle et Schaetti, Nicolas, Recensement de la maison

rurale, base de données inédite, Office du patrimoine et des sites, 1997-2005, fiche HER-106

- Bujard, Jacques, Hermance, rue du Nord 34. Analyse archéologique, novembre 1988-février 1989 (OPS-SCA)
-
- Bujard, Jacques, Habitations du XIIIe siècle à Hermance, in: Revue suisse d'art et d'archéologie, XLVI, 1989, pp. 204-216, p. 207
- Bonnet, Charles, Chronique des découvertes archéologiques dans le canton de Genève en 1988 et 1989, in: Genava, n.s., 38, 1990, pp. 5-22, pp. 18-19
- Bonnet, Charles, Hermance GE, rue du Nord 34, in: Annuaire suisse de préhistoire et d'archéologie, 73, 1990, p. 228
- Bujard, Jacques, Villes et bourgs neufs de Suisse occidentale. Observations archéologiques sur le processus d'édification aux XIIIe et XIVe siècle, in Habitat et mobilier archéologique de la période entre 800 et 1350, Bâle, 2011, pp. 225-235, pp. 230-231
- Dossier SCA He 13

Iconographie



Façade sud



Entrée, façade sud



Façade nord, de gauche à droite, bât. 478 et bât.

32



Détail entrée, façade sud



Façade sud, de gauche à droite, bât.32 et bât.478



Escalier moderne, façade sud

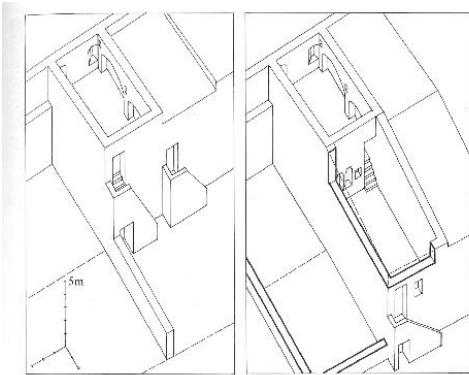

Fig. 22 Reconstitutions de la maison de la rue du Nord n° 34: à gauche l'état de la fin du XIII^e siècle, à droite celui du XIV^e siècle.

Etapes constructives de la maison au Moyen Age

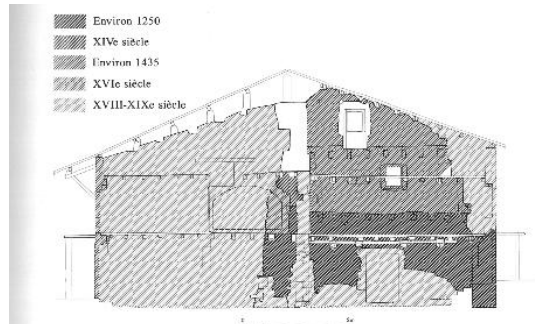
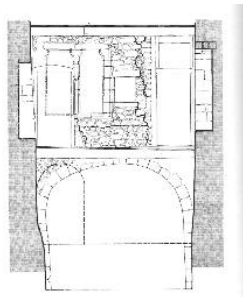

Fig. 20. Relevé schématique du mur mitoyen ouest du n° 34 de la rue du Nord, avec le report des étapes de construction.

Relevé du mur mitoyen ouest

Fig. 21.
Relevé, au n° 34 de la rue du Nord, du mur de refend, l'ancienne façade sur rue.
En bas à gauche, reconstitution de l'entrée originale de la cave et à l'étage, les armoires du XIV^e siècle.



Relevé du mur de refend (ancienne façade sur rue)



Date de génération : 2019-07-16